ANUL V — Nr. 1483
4 PAGINI 5 LEI
Miercuri 21 Septembrie 1949

SPORTUL popular

Redacția și Ad-ția: Str. Sărindar 12
Centrala telefonică 5.30.36 — 5.30.37
Administrația 6.14.06
Tipografia 3.84.39
Reclamațiuni — Abonamente 5.21.21

Abonamentele încep la 1 și 15 ale fiecărei luni
Taxa poștală plătită în numerar 106.523.945

ABONAMENTE
Abonament individual lunar.... 120 lei
Instituții 1 an .... 5.000 „
ABONAMENTE: Telefon 5.21.21

CITIȚI IN Pag. 4-a:

Azi, Caralulis—Schmidt întâlnesc în finala probei de dublu domni a campionatelor internaționale de tenis ale R.P.R. cuplul Asboth — Adam.

Echipa maghiară Sal. B. T. C. va întâlni Duminică o combinată Competrol — Jiul.

Programul jocurilor de fotbal din cadrul etapei a III-a a „Cupei de Toamnă".

SĂ INTENSIFICĂM MUNCA DE ORGANIZARE A INSIGNEI DE POLISPORTIV

In întreaga țară sunt în plină desfășurare competițiile pentru trecerea normelor Insignei de Polisportiv. Deținerea brevetului și a Insignei de Polisportiv, a devenit pentru mulți tineri o chestiune de mândrie și numeroși sunt cei care se pregătesc cu seriozitate pentru probe.

Insigna de Polisportiv face parte din acele competiții ce deschid calea spre sportul de mase. După cum se știe, aspiranții la insignă trebuie să treacă nu numai norme, constând din trei ramuri diferite ale culturii fizice (atletism, tir și natație ori schi), dar ei trebuie să mai susțină examenul teoretic în care să arate nivelul lor ideologic.

Insigna de Polisportiv (inspirată după complexul sportiv sovietic G. T. O.), duce către o minunată îmbinare a pregătirii fizice cu pregătirea ideologică. Se poate spune că Insigna de Polisportiv urmărind întocmai linia trasată de Partid prin Hotărîre, contribue la creșterea și desvoltarea unei generații viguroase și sănătoase. Cu cât mai mulți tineri și tinere vor trece normele Insignei de Polisportiv, cu atât cultura fizică și sportul vor deveni „un important mijloc de educație comunistă și patriotică, un factor care să contribue activ la sănătatea poporului muncitor și la pregătirea tineretului pentru muncă, pentru apărarea patriei Republica Populară Română". (din Hotărîrea Biroului Politic al C. C. al P. M. R.).

Activitatea intensă care se duce în întreaga țară în vederea obținerii Insignei de Polisportiv, se înfățișează sub mai multe aspecte. Sunt unele locuri unde munca organizatorică merge mai bine, iar altele unde colectivele sportive au rămas mai în urmă. Chiar în București, situația nu se prezintă uniform. Unele sectoare U. T. M. au dus o muncă serioasă de agitație în jurul insignei. Printre cele fruntașe, se situează sectoarele U. T. M.—Ministere, C.F.R., IV Roșu și studenți (este de remarcat că în sectorul studenți s'a înregistrat o participare destul de numeroasă, deși studenții sunt în examene, iar foarte mulți lipsesc din București). Rezultate frumoase au mai obținut printr'o temeinică muncă de lămurire muncitorii dela F. C. Gheorghiu-Dej, funcționarii dela Magazinul de Stat—București, care au prezentat un mare număr de aspiranți la insignă, mulți dintre ei trecând cu succes normele.

In provincie s'a făcut remarcată activitatea bine organizată din județul Trei Scaune (județ în care și tineretul muncitor dela țară a fost angrenat în mod temeinic în participarea la insigna de polisportiv), județul Arad și altele.

Dar sunt și multe locuri unde munca mobilizatorică merge anevoios, așa ca în sectoarele II Negru B. și I Galben. Deasemenea, sunt multe organizații sportive județene care n'au înțeles just această problemă, dezinteresându-se complect de munca agitatorică și propagandistică în legătură cu insigna, ca de pildă Iași, Severin și Brăila. Nu este așa dar nici o mirare că în aceste județe numărul acelor cari au obținut normele este încă foarte scăzut. In București, Județeana a lucrat destul de bine, însă n'a izbutit să colaboreze rodnic cu Consiliul Sindical Județean. Urmarea a fost că în numeroase fabrici și uzine, chiar dintre cele mai importante, cum ar fi „23 August", nu se vede o preocupare serioasă pentru Insigna de Polisportiv.

De o deosebită importanță în antrenarea tineretului, este munca agitatorică și propagandistică ce trebuie să folosească toate mijloacele, începând cu agitația dela om la om, articole în ziare de perete, panouri așezate în marile uzine și în părțile centrale ale orașului (asa cum s'a făcut la Timișoara, Buzău, Lugoj, Arad), diapozitive proectate la cinematografe (Oradea) până la utilizarea presei locale care, va trebui să sprijine acțiunea pentru dobândirea insignei.

Una din lipsurile cele mai grave este fără îndoială numărul mult prea mic a elementului femenin, care participă la concursuri. Nu de multă vreme la un concurs de înnot la Oradea, într'un număr de peste 180 concurenți, era o singură femeie. Această situație nu mai poate continua! Organizațiile sportive județene, TREBUIE să țină un strâns contact și cu organizațiile U.F.D.R., cărora le revine sarcina să sprijine efectiv munca de mobilizare a femeilor pentru Insigna de Polisportiv.

Odată cu atragerea unui număr cât mai mare de femei printre aspiranți, trebuie dusă și o temeinică muncă de agitație, pentru mărirea numărului GENERAL al aspiranților. Este o chestiune de onoare, pentru fiecare colectiv sportiv să aibe cât mai mulți deținători ai Insignei de Polisportiv. Deaceia, colectivele sportive, trebuie să-și ia angajamente pentru pregătirea unui cât mai mare număr de sportivi care să candideze pentru insignă. Asemenea angajamente nu trebuiesc luate „IN GENERAL", ci vor trebui făcute angajamente precise și concrete în legătură cu numărul exact de candidați, ce vor fi pregătiți și vor concura pentru Insigna de Polisportiv.

Pregătirea tehnică a aspiranților trebuie să fie deasemenea intensificată, fiind una din condițiile care asigură succesul competiției. Să nu uităm că în Uniunea Sovietică, pregătirile tehnice pentru G. T. O., constituesc cele mai importante sarcini ale mișcării sportive, iar pregătirile se fac după cele mai înaintate metode științifice.

Colectivele sportive controlate și ajutate de organizațiile sportive județene, trebuie să vegheze la buna pregătire tehnică a aspiranților. Comitetele județene trebuie să găsească soluții după împrejurările locale, pentruca această pregătire să aibă rezultate concrete. In câteva județe, cum ar fi Tutova și într'o oarecare măsură Constanța, pregătirea tehnică a aspiranților lasă foarte mult de dorit. Marea lor majoritate vin pe terenul de sport fără nici un antrenament prealabil. De bună seamă că în astfel de condiții, aspiranții nu vor putea trece normele și se vor demobiliza. Colectivele trebuie să ia exemplu dela Clubul polisportiv Dinamo din București, care a trimis la antrenamentele ostașilor din trupele M.A.I., membrii săi cei mai bine pregătiți din punct de vedere tehnic, care au îndrumat pe aspiranți, ajutându-i să realizeze normele.

Inlăturând această tendință greșită de a minimaliza importanța Insignei de Polisportiv, concretizată prin prezentarea la concursuri a oamenilor slab pregătiți, sau fără nici o pregătire, trebue să avem grijă de a combate părerea greșită că Insigna de aur poate fi cu ușurință obținută.

Iată o altă direcție în care trebuie intensificată munca de lămurire, arătându-se aspiranților că trebuie să se pregătească temeinic pentru Insigna de bronz, urmând ca după ce vor absolvi normele respective, să înceapă antrenamentul și pentru cea de aur.

Numai cu o bună pregătire științifică, supraveghiată de specialiști, se pot asigura succese.

Dar mai este o chestiune asupra căreia trebuie să se îndrepte atenția aspiranților. Este vorba de ultima măsură care permite schimbarea probelor de natație cu cele de schi. De această măsură vor profita în primul rând aspiranții din regiunile lipsite de ape sau bazine de înnot. Măsura aceasta nu trebuie însă să-i facă pe aspiranți, sau să determine colectivele sportive și chiar organizațiile sportive județene să se desintereseze de natație. Dimpotrivă, desfășurarea concursurilor de natație trebuie accelerată, iar participarea majorată pentrucă, în multe locuri din țară (Oltenia, Arad, București), s'ar putea să nu fie zăpadă pentru schi până la sfârșitul lui Decembrie. In acest caz, concurenții care ar fi trecut toate probele, neprezentându-se însă la înnot, în așteptarea probelor de schi, vor pierde astfel dreptul la Insigna de Polisportiv.

Deaceia, aspiranții, trebuie să se grăbească să-și treacă normele la înnot, Ei trebuie să profite de zilele frumoase care au mai rămas și să se preocupe în acelaș timp de absolvirea normelor atletice.

Obținerea Insignei, implică și cunoștințe ideologice, verificate printr'un examen. Semnificația acestui examen este foarte importantă. In primul rând se vede că sportivii au încetat de a mai fi ceeace au fost cândva în țara noastă — și continuă să fie încă în țările capitaliste, — adică o jucărie oarbă în mâinile afaceriștilor exploatatori. Astăzi, în Republica Populară Română, crește un sportiv de tip nou, un sportiv eșit din masele poporului muncitor, crescut și educat de Partid. Pentru un astfel de sportiv, examenul teoretic al Insignei de Polisportiv este un minunat prilej — pentru care trebuie să se pregătească cu seriozitate să arate astfel nivelul cunoștințelor sale.

O altă sarcină care stă în fața organizațiilor sportive județene și a colectivelor sportive este pregătirea și utilarea instalațiilor sportive (poligoane, piste, terenuri). Mulțumită îndrumării de fiecare zi a Partidului Muncitoresc Român și sprijinul Guvernului, pentru continua desvoltare a culturii fizice și a sportului chiar în timpul disputării probelor pentru Insigna de Polisportiv, au răsărit ca rod al avântului creator al tineretului muncitor, zeci și zeci de terenuri sportive, în special poligoanele de tir (ca la Arad, Cluj, Tg. Mureș, Focșani și Buzău). Această campanie trebuie și ea intensificată, punându-se astfel la îndemâna tineretului cele mai bune condiții pentru practicarea sportului.

Acestea sunt sarcinile imediate care stau în fața organizațiilor sportive județene și în fața colectivelor sportive. ELE TREBUIE SĂ ȚINĂ SEAMA CĂ IN MOMENTUL DE FAȚĂ, OBȚINEREA UNUI NUMĂR CÂT MAI MARE DE PURTĂTORI AI INSIGNEI DE POLISPORTIV, ESTE CEA MAI IMPORTANTĂ SARCINĂ PE CARE O ARE MIȘCAREA NOASTRĂ SPORTIVĂ.

Fiecare tânăr și tânără TREBUIE să-și facă o datorie de onoare din a trece cu succes probele și a deveni deținători ai Insignei de Polisportiv. Astfel se va concretiza progresul pe care-l înregistrăm în domeniul culturii fizice și al sportului, urmând exemplul culturii fizice și a sportului sovietic. Trebuie să arătăm că sub conducerea Partidului crește în Republica Populară Română, o generație puternică și sănătoasă, pregătită pentru muncă și apărarea Patriei, însuflețită de avântul mereu sporit al oamenilor muncii pe drumul construirii Socialismului în țara noastră.

MUNCITORII SPORTIVI DELA U. T. A. RĂSPUND CHEMĂRII LA INTRECERE LANSATĂ DE SECȚIA DE FOTBAL A GRUPĂRII C.F.R. ARAD CĂTRE TOATE ECHIPELE DIVIZIONARE DIN ȚARĂ

Un spirit nou străbate mișcarea noastră sportivă. Urmând pilda fruntașilor sportului sovietic care sunt un exemplu în muncă și în rezultatele obținute pe Stadioane, sportivii noștri, îndrumați de învățătura Partidului Muncitoresc Român, merg pe drumul sănătos al creiării unei generații de cetățeni viguroși, luptători activi și hotăriți pentru realizarea socialismului.

Un exemplu viu îl dau de curând muncitorii și sportivii dela CFR Arad. Ei au publicat în ziarele FLAMURA ROȘIE — IOVOSPORT — din Arad, SPORTUL POPULAR și NEP SPORT, din București o chemare la întrecere pentru toți jucătorii din Diviziile A și B din întreaga țară. Obiectul acestei întreceri este stimularea tuturor sportivilor să atingă deziderate care sunt ale întregei clase muncitoare, care să însemne o contribuție însemnată la ridicarea nivelului ideologic și politic, și să ajute temeinic la formarea unui sportiv de tip nou.

Condițiunile întrecerii

Iată, în rezumat condițiunile acestei întreceri:

1. Să muncim conștiincios în producție, depunând tot efortul să ajungem fruntași în muncă.

2. Să nu pierdem nici o oră din producție, fără o motivare temeinică.

3. Să participăm la toate ședințele tehnico-sportive pe teren, ridicându-ne necontenit nivelul tehnic.

4. Să nu avem nici o întârziere la locurile noastre de muncă, la antrenamente și la jocuri.

5. Să ducem o viață sportivă exemplară.

6. Să avem o comportare exemplară față de tovarășii de muncă, conducători sportivi, arbitri și adversarii de pe terenul de joc.

7. Să jucăm corect, să nu lovim adversarul, să nu provocăm incidente pe teren.

8. Să primim fără nici o discuție deciziile arbitrilor.

9. Să ridicăm cadre noi dintre ucenicii din fabrică și elevii școlilor tehnice.

10. Să înlăturăm vedetismul, luptând necontenit pentru o comportare în interesul comun al echipei, fără să uităm că fotbalul este un joc de echipă.

11. Să respectăm sfaturile antrenorului și să ne însușim îndrumările lui.

12. Să purtăm grije echipamentului, la fel cum purtăm grija sculelor din atelier.

13. Să facem cât mai multe economii de materiale, și să nu provocăm cheltueli inutile Sindicatului din care facem parte.

14. Să ne ridicăm necontenit nivelul ideologic și cultural.

15. Să luăm parte la toate ședințele grupării.

Apelul este semnat de jucătorii: Hevesi, Dănsoreanu, Docmanov, Fried, Znorovschi, Cilan, Blaj, Palfi, Eles, Perneki, Henegar, Cucula, Ardeleanu, Sărbuț, Crasnaveț și Bratoteanu.

După cum reese din condițiunile întrecerii, ele sunt isvorîte din Hotărîrea Biroului Politic al CC al PMR asupra problemei stimulării și desvoltării continue a culturii fizice și a sportului. Prin condițiile întrecerii, muncitorii dela CFR Arad, înțeleg să pună în practică îndrumările documentului de Partid. Ei înțeleg că, clasa muncitoare duce o luptă pentru realizarea și depășirea Planului de Stat, condiție esențială pentru creiarea unor condițiuni mai bune de viață a muncitorimii și în acelaș timp asigurarea unor noui cuceriri economice care vor fi simțite și în sport.

Jucătorii dela U. T. A. Arad răspund primii la chemarea fotbaliștilor feroviari

Iată că apelul clubului CFR din Arad a avut ecou între cluburile de fotbal. Primul care s'a grăbit să primească întrecerea este UTA (fost ITA). Iată textul scrisorii trimis de jucătorii clubului textilist, tovarășilor feroviari:

Către jucătorii de fotbal ai grupării CFR Arad

Văzând chemarea la întrecere inițiată de voi, apărută în ziarele „FLACARA ROȘIE" și ziarul „JOVO" din Arad, precum și în cotidianul „SPORTUL POPULAR" și ziarul „NEP SPORT", adresată tuturor echipelor și jucătorilor divizionari A și B, jucătorii noștri întruniți în ziua de 15 Septembrie, au primit cu entuziasm și au acceptat chemarea voastră. Așteptăm ca gruparea CFR să fixeze ziua și jocul unde să se perfecteze toate obiectivele întrecerii, durata, precum și criteriile de punctaj.

Dată fiind importanța și obiectul întrecerii, care este inspirat de Hotărîrea Biroului Politic al CC al PMR, noi jucătorii secției de fotbal, ai Sindicatului „30 Decembrie", aderăm la chemare, conștienți fiind că întrecerea va folosi pentru toți jucătorii, ajutându-i să contribue la realizarea sarcinilor trasate de Hotărîre.

Cu salutări tovărășești,

Pall Adalbert, Marky Alexandru, Tipei A., Băcuț Ladislau, Vass Moise, Reinhardt Ioan, Carpineț Mihai, [illegible] cea, Kapaș Iosif, Dumitrescu Nicolae, Mateon Ioan, Szuhanek Josif, Farmati Zoltan Peschowsky Josif, Boitoș Liviu și Covaci Adalbert.

APELUL SPORTIVILOR FRUNTAȘI CĂTRE SPORTIVII ȘI SPORTIVELE DIN R. P. R.

Cu ocazia „Zilei Internaționale a Luptei pentru Pace" (2 Octombrie) cei mai buni sportivi ai țării și finaliștii Cupei Tineretului Muncitor, au adresat următorul apel către sportivii și sportivele din Republica Populară Română:

SPORTIVI și SPORTIVE,

Apelul lansat de Comitetul Permanent pentru Apărarea Păcii din Republica Populară Română, în vederea organizării și pregătirii „ZILEI INTERNAȚIONALE A LUPTEI PENTRU PACE", a avut un puternic răsunet în inimile tuturor oamenilor muncii din țara noastră.

Pretutindeni în Republica noastră, ca și în toate colțurile lumii, oamenii muncii își exprimă indignarea față de ațâțările la război ale imperialiștilor anglo-americani și se alătură cu hotărîre luptei duse de lagărul păcii în fruntea căruia se află Uniunea Sovietică și genialul ei conducător, tovarășul Stalin.

Trebue să muncim cu dârzenie, clădind sub conducerea Partidului Muncitoresc Român, un viitor de bunăstare și fericire pentru poporul muncitor, să ne însușim cunoștințe cât mai temeinice, care să ne ajute în ridicarea productivității muncii noastre și să ne întărim prin cultură fizică și sport, pentru a putea munci mai bine și pentru a ne apăra roadele muncii pașnice, de primejdia unui nou război.

Ziua de 2 Octombrie trebue să fie o zi de manifestare a forțelor întregului nostru popor muncitor, a hotărîrii noastre de a lupta pentru pace.

Pentru a serba cu cinste această zi, noi sportivii din reprezentativele Republicii Populare Române și finaliști ai Cupei Tineretului Muncitor, adresăm un călduros apel către tineretul sportiv din țara noastră, chemându-l să participe în număr cât mai mare la concursurile Insignei de Polisportiv, manifestându-și și pe această cale dragostea și atașamentul față de cauza păcii, cauza clasei muncitoare de pretutindeni.

Luând parte alături de întregul popor muncitor la manifestațiile închinate luptei pentru pace, să întâmpinăm ziua de 2 Octombrie, participând cu însuflețire la concursurile Insignei de Polisportiv, care ne dau o pregătire fizică multilaterală, făcându-ne mai apți pentru muncă, dându-ne puteri mereu noui în lupta pentru construirea socialismului în țara noastră.

„TRAIASCĂ LUPTA UNITĂ A POPOARELOR IN FRUNTE CU UNIUNEA SOVIETICĂ PENTRU PACE ȘI LIBERTATE".

Primii campioni naționali-juniori la tenis

Campionatele Naționale de juniori sunt pe sfârșite.

Eri au avut loc alte probe finale. Dimineața, două cupluri timișorene și-au disputat finale de dublu băeți. Au învins surprinzător frații Hannig, a căror victorie asupra perechei Juhasz, Cârje, este însă pe deplin meritată. Disputa lor a avut multe schmiburi interesante. Se poate imputa învingătorilor, lipsa tendinței spre un joc ofensiv, pe care o au.

Dela învinși, Juhasz a muncit mult, dar ambiția lui de a ține tot terenul a dat deseori greș. Cârje, a jucat cu trac.

Proba de fetițe a fost câștigată de Julieta Namian, care devine astfel, pentru a doua oară, campioană națională. Remarcabilă comportarea micuței Ecaterina Roșianu, care este o veritabilă speranță a tenisului.

La juniori a terminat neînvins Juhasz Ladislau din Timișoara. Acesta a dispus în finală de Hannig II.

In sfârșt, Juhasz și Mariana Niculescu au câștigat fără emoții la dublu mixt.

Rezultatele tehnice:

Juhasz — Hannig II 6—2; 6—3.

Namian J — Roșianu E. 6—3; 6—5.

Frații Hannig — Juhasz, Cârje 7—9; 6—0; 7—5.

M. Niculescu, Juhasz — Papp, Szekely 6—0; 6—1.

Astăzi după amiază au loc finalele de copii și junioare.

Sport sovietic pe ecran

Pe ecranele din Uniunea Sovietică rulează jurnalul nr. 8 al actualității sportive. Jurnalul cuprinde întâlnirea de atletism URSS — Cehoslovacia, terminată cu victoria Uniunii Sovietice. In fața spectatorilor este reeditată lupta sportivă plină de încordare, survenită în cursele de 100 m., 1500 m., 5000 m., săritura cu prăjina, aruncarea discului și altele.

Subiectul al doilea reprezintă marathonul de înnot disputat pe Volga. Este arătată cursa de 150 km.

In partea treia a jurnalului sunt reproduse câteva aspecte dela Campionatele de Motociclism ale Armatei Sovietice.

In țară și la București

SPORTIVII SE PREGĂTESC PENTRU «ZIUA SCÂNTEII»

Pregătirile sportivilor pentru participarea la marile serbări cari vor avea loc în toată țara, se desfăsoară cu însuflețire.

La Buhuși au început serbările în cinstea „Zilei Scânteii"

Sportivii au participat Duminică la numeroase concursuri. Peste 50 tineri au concurat la competițiile pentru obținerea Insignei de polisportiv iar o echipă de fotbal (juniori) a întreprins un turneu de propagandă în satele din județ. Pe terenul fabricii textile s'au disputat două jocuri. La handbal Textila Buhuși a terminat la egalitate cu Armata Tecuci 1-1 (0-0) iar la fotbal Textila Buhuși a învins Danubiana Roman cu 7-0 (1-0).

C. SCHAERF
corespondent

Cum întâmpină sportivii din Jud. Ialomița „Ziua Scânteii"

„Ziua Scânteii" va fi sărbătorită de către sportivii ialomițeni cu entuziasm La Urziceni, Slobozia și Fetești, se vor organiza mari întreceri sportive. La Călărași se vor organiza în dimineața zilei un ciclocros și o cursă motociclistă pe categorii, dotată cu diferite premii. După amiază vor avea loc demonstrații de gimnastică executate de către pioneri și ostași.

BARBU MIHAILESCU
corespondent

Pe lacul Floreasca se va disputa un concurs de înnot

Duminică dimineața, în cadrul serbărilor organizate în cinstea „Zilei Scânteii", va avea loc un concurs de înnot pe lacul Floreasca. Concursul de Duminică se adresează înnotătorilor și înnotătoarelor legitimați și nelegitimați. Se prevede că un mare număr de sportivi vor concura dornici fiind să participe activ la sărbătoarea ziarului drag al oamenilor muncii.

Pe traseul dintre cabana centrului de antrenament „Dr. Petru Groza" și „Pescăruș" (circa 400 m.), concurenții (grupați în echipe de câte 4 înnotători, plus o rezervă) își vor disputa întâietatea. Numeroase premii vor fi acordate primilor clasați.

Inscrierile se primesc până Vineri la amiază la sediul districtului de natație

Numeroase manifestațiuni sportive la Satu Mare

Tineretul sportiv din Satu-Mare își va arăta dragostea față de Organul Central al Partidului Muncitoresc Român participând în număr mare la manifestațiile culturale, artistice și sportive organizate la 25 Septembrie. Competițiile sportive vor începe cu o ștafetă, care va parcurge străzile centrale ale orașului. Se va desfășura apoi prima competiție de ciclism din acest an (concurenții fiind împărțiți în două categorii). Cursa ciclistă va fi urmată de cros la care vor participa în două categorii seniorii și juniorii. Vor avea loc și concursuri motocicliste. După amiază programul sportiv va continua prin defilarea tuturor sportivilor din localitate Pe stadionul municipal se vor desfășura demonstrații de gimnastică, concursuri de atletism, scrimă, popice, volei, baschet, tenis de masă și fotbal. Seara, după împărțirea premiilor, se va alerga o ștafetă cu făclii.

MIHAIL DUMITRAȘCU
corespondent

SPORTUL IN ZONA SOVIETICĂ A GERMANIEI

A trecut mai bine de un an, de când conducerea mișcării sportive în zona răsăriteană a Germaniei a fost preluată de către „Asociația Tineretului Liber German" și „Organizația Sindicatelor Libere".

Curățată de naziști și criminali de războiu și așezată pe baze democratice, mișcarea sportivă din Germania răsăriteană a obținut într'un timp relativ scurt succese remarcabile.

Comitetul Central Sportiv German și comitetele locale au dus o intensă muncă organizatorică. In uzini, fabrici, școli și instituții, au fost creiate mii de societăți sportive, care unesc astăzi aproape o jumătate milion de sportivi. Aceste societăți sportive, susținute de administrația militară sovietică și de partidele democratice, au reușit să refacă și să amenajeze sute de stadioane și terenuri sportive în orașele și satele zonei, terenuri distruse în timpul războiului. In timpul liber zeci de mii de tineri și tinere participă la această muncă voluntară de reconstrucție a terenurilor de sport.

Sportivii din zona sovietică au luat parte activă în lupta pentru eliberarea lui Max Reiman, președintele Partidului Comunist al Germaniei Apusene, arestat de autoritățile engleze de ocupație. In orașul Erfurt, mai bine de 2000 de sportivi au manifestat pentru eliberarea vajnicului luptător, chemând la luptă tineretul pentru o Germanie unită, împotriva ațâțătorilor la războiu anglo-americani.

Societățile sportive au organizat numeroase și interesante competiții. Una dintre cele mai importante a constituit-o concursul dela Oberhoff, rezervat sporturilor de iarnă. La Leipzig s'a desfășurat sărbătoarea sportivă a tineretului în cinstea celui de al treilea congres al tineretului liber german.

La sfârșitul lunii Iulie au avut loc la Iena campionatele de atletism ale zonei sovietice. Ele au arătat un nivel destul de ridicat, întrecând cu mult realizările sportivilor din celelalte zone.

La băeți, cursele de 100 și 200 metri le-a câștigat Latzina, realizând 11 și 22,9 secunde. In cursa de 400 m. Edel a sosit primul în 50,6 secunde. La aruncarea ciocanului un rezultat excelent a arătat Scheghel 56 m. 74 cm. La prăjină, Baiser a sărit 3,70 m. Pfister a sărit la triplu 14,8 m. Rezultate bune au arătat și fetele, cursa de 200 m. a câștigat-o Endesfelder în 25 secunde 5. Tot ea a sărit la lungime 5 metri 24 centimetri.

Un important eveniment sportiv au constituit campionatele de înnot dela Magdeburg. 100 de metri craul a înnotat Himzigher în 1 minut 0,1 secunde 8; 100 m. spate a parcurs Videman în 1 minut 15 sec. 4.

La 100 m. craul fete a învins Eva Schmith în 1 minut 14 sec.

Organizațiile sportive din zona sovietică arată în activitatea lor dorința — dealtfel a întregii populații — de a lupta alături de lumea progresistă pentru pace.

Sosirea în Cursa „Să construim Casa Scânteii"

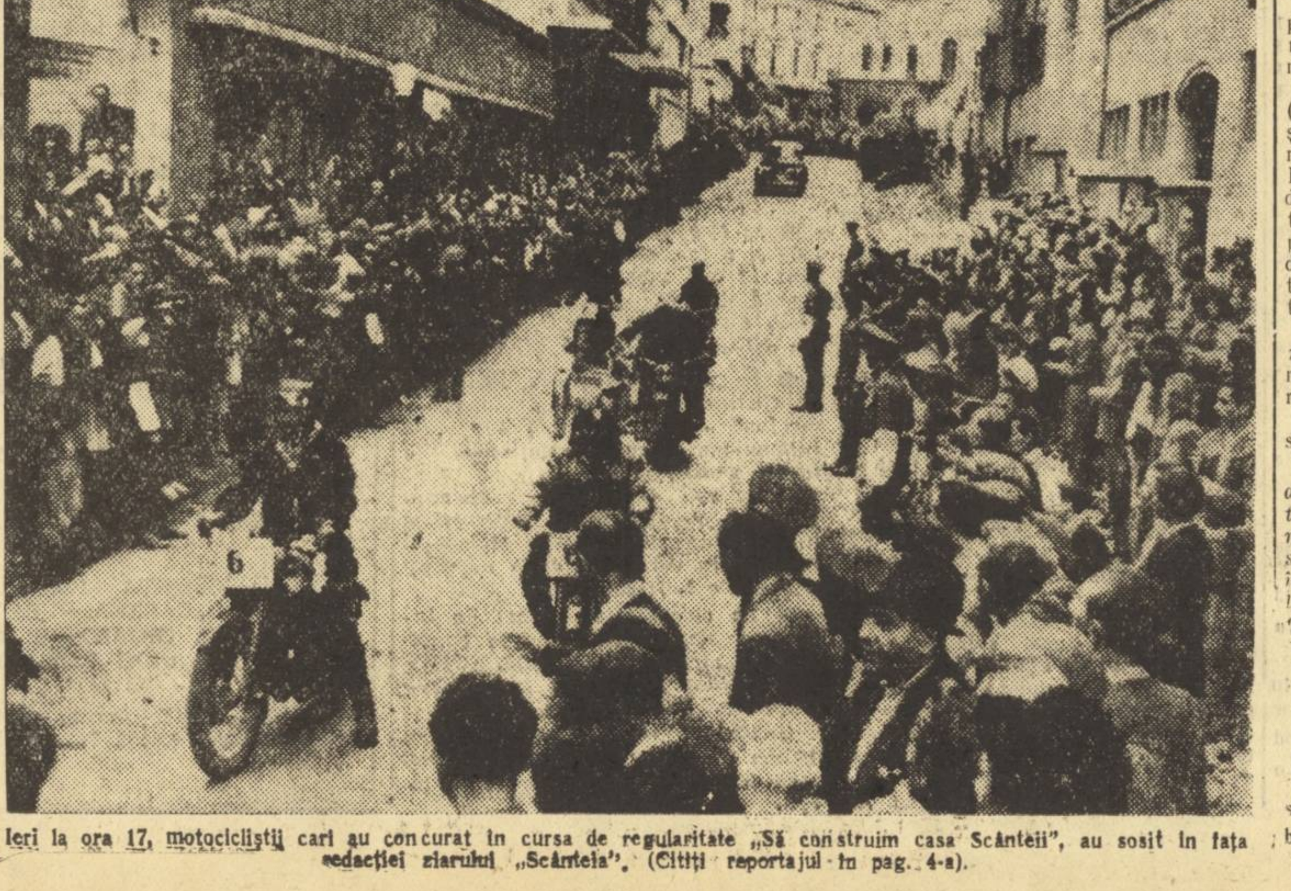

Ieri la ora 17, motocicliștii cari au concurat în cursa de regularitate „Să construim casa Scânteii", au sosit în fața redacției ziarului „Scânteia". (Citiți reportajul în pag. 4-a).

AMĂNUNTE ASUPRA ORGANIZĂRII ȘTAFETEI COMBINATE CARE SE VA DISPUTA LA BUCUREȘTI

In programul manifestațiunilor sportive care se vor desfășura cu ocazia sărbătoririi „Zilei Scânteii", figurează și o uriașă ștafetă, care va fi formată din patru ramuri de sport și care va străbate capitala dela un cap la altul, ducând mesajul de salut al sportivilor către ziarul sărbătorit.

Fiecare grupare poate înscrie 2-3 echipe compuse fiecare din câte 6 concurenți (2 de crosiști, 2 de cicliști, un mărșăluitor și un vâslaș).

In ce privește concurenții, la atletism (cros și marș), pot participa legitimați și nelegitimați, la canotaj numai legitimați, iar la ciclism numai nelegitimați Legitimările se socotesc cele dela Federația respectivă. De exemplu: un sportiv legitimat la fotbal nu poate participa la canotaj, dar poate fi în schimbul dela ciclism (în timp ce un ciclist legitimat nu poate participa decât la atletism).

■ Districtul de canotaj pune la dispoziția grupărilor ce n'au vâslași legitimați, sportivi legitimați care să concureze pentru respectivele grupări.

In caz de pană la bicicletă este permisă schimbarea bicicletei.

● *Schimbul ștafeteti se va face astfel: la ciclism se va opri bicicleta în loc și se va preda ștafeta; la marș și la cros se va putea face schimbul din mers însă numai înăuntrul unui spațiu de 10 m., iar la canotaj vâslașul va trebui să aștepte ștafeta pe mal, la 10 m. depărtare de barcă, unde o va primi, continuând apoi ultimul schimb până la ринg, unde va avea loc sosirea și predarea mesagiului.*

■ Adunarea tuturor concurenților va avea loc în ziua de 25 Septembrie la orele 7 dim. în str. Batiștei No. 4, unde se vor face ultimele pregătiri pentru buna organizare a concursului.

Inscrierile se primesc fără nicio taxă la districtul de atletism până Joi 22 Septembrie orele 19, când va avea loc și o ședință cu toți delegații de grupări pentru a le repartiza eventualele schimburi pentru canotaj.

CAMPIONATUL DE FOTBAL AL U. R. S. S.

In clasament conduce Dinamo (Moscova)

MOSCOVA 20 (Agerpres) — Deși a mai rămas un număr mic de jocuri de disputat în cadrul campionatului de fotbal al Uniunii Sovietice, după mai mult de cinci luni de întâlniri, nu se știe cine va câștiga titlul de campion al țării.

Până în prezent Dinamo-Moscova, continuă să fie în frunte cu un număr de 46 puncte din 56 posibile. Deasemenea, tot ea are cel mai bun goal averaj: 80 goaluri marcate și 21 primite. Dinamo mai are încă 6 jocuri dintre care două sunt foarte grele. Cu Spartak (Moscova) și Zenith (Leningrad).

Locul al doilea este deținut de campionul de anul trecut, T.D.K.A. echipa Armatei Sovietice care a realizat 42 puncte în 27 jocuri cu un goalaveraj de 76 goaluri marcate și 26 primite. Mai are de jucat cu Zenith (Leningrad) și Torpedo (Moscova). Zenith care a realizat 41 puncte în 28 jocuri deține al treilea loc. Este urmat aproape de Spartak și Torpedo (Moscova).